

**ACTIVIDAD EMPRESARIAL <1>**

Total Acumulado de Matriculas constituidas \*\*\*

Fecha	2008	2009	variación
Septiembre	19.931	22.211	11,44%

**Camara de comercio de Cúcuta**
**EMPLEO <2>**

Fecha	2008	2009	variación
Octubre	744	753	1,21%
Ocupados	312	321	2,88%
Desocupados	32	40	25,00%
Tasa de Desempleo	9,2%	11,1%	2,0 *
Tasa de Ocupación	55,2%	55,7%	0,3 *
Ubicación entre las 13 Áreas	Cuarto	Quinto	

**EXPORTACIONES E IMPORTACIONES CON VENEZUELA<3>**

Fecha	2008	2009	variación
Exportaciones Origen Norte de Santander (miles de USD/FOB) No Tradicionales	162.662	11.376	-93,01%
Exportaciones por la aduana de Cúcuta (miles de USD/FOB)	299.587	211.314	-29,46%
Importaciones de Norte de Santander (miles de USD/CIF)	25.975	11.680	

**SISTEMAS FINANCIERO AREA METROPOLITANA DE CUCUTA<4>**

Fecha	2008	2009	variación
captaciones (Millones de pesos)	III Semestre		
Depósitos en cuenta corriente	329.870	342.089	3,70%
Depósitos de Ahorros	566.665	579.104	2,20%
Certificado de depósito termino CDT	225.293	235.477	4,52%
Colocaciones (Millones de pesos )	III Semestre		
Crédito Comercial	316.192	329.731	4,28%
Crédito de Consumo	402.874	455.588	13,08%
Micro Credito	29.200	43.977	50,61%
Crédito Hipotecario	144.282	143.449	-0,58%

**CONSTRUCCIÓN<5>**

Fecha	2008	2009	variación
Total Área Aprobada en Norte de Santander (Mts²)<6>	Septiembre		
Vivienda (VIS)	5.712	7.168	25,49%
Vivienda (No VIS)	21.529	39.191	82,04%
Otros Destinos*****	9.213	7.578	-17,75%
Total Censo de Edificaciones III Trimestre Área Metropolitana de Cúcuta (Mts²)			
Obras Culminadas	66.821	121.564	81,92%
Obras En Proceso	354.508	573.719	61,84%
Obras Paralizadas	73.933	145.140	96,31%

**TURISMO**
**Aeropuerto Camilo Daza <7>**

Fecha	2008	2009	variación
Total de pasajeros movlizados (numero de pasajeros)	Octubre		
Llegada Nacional	17.117	22.487	31,37%
Salida Nacional	17.982	23.739	32,02%
Total de pasajeros movlizados (numero de pasajeros)	Enero - Octubre		
Llegada Nacional	165.323	180.304	9,06%
Salida Nacional	164.597	188.225	14,36%

**Ocupación Hotelera <8>**

Fecha	2008	2009	variación	
Porcentaje de ocupación	Octubre	60,5%	46,8%	13,7*
Acumulado	Enero - Octubre	54,8%	49,8%	5*

**INFLACIÓN <9>**

Fecha	2008	2009	variación	
IPC (Área metropolitana de Cúcuta)	Noviembre	0,31%	0,10%	0,21*
Año Corrido		9,43%	4,32%	5,11*

**TASA DE CAMBIO <10>**

Fecha	2008	2009	variación
Precio del Bolívar (pesos Colombianos)	Noviembre		
Compra	0,51	0,31	-39,2%
Venta	0,52	0,32	-38,5%

**RECAUDOS IMPUESTOS "DIAN"<11>**

Fecha	2008	2009	variación	
Total Interno (millones de pesos)	Enero - Octubre	261.569	277.753	6,2%
Renta		62.589	77.658	24,1%
IVA		68.466	72.682	6,2%
Retención		121.284	120.800	-0,4%
Patrimonio		9.230	6.613	-28,4%
Total Externo (millones de pesos)***		68.366	46.110	-32,6%
<b>Total</b>		<b>329.935</b>	<b>323.863</b>	

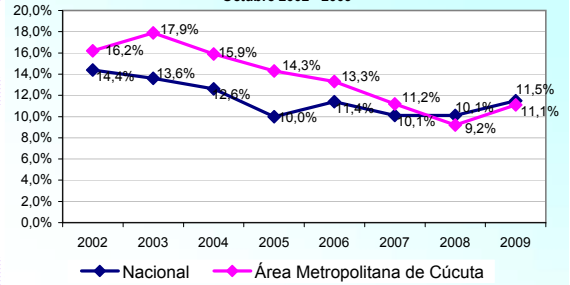
**Grafica No. 1 Comportamiento del Desempleo Octubre 2002 - 2009**

Fuente: DANE

Según Grafica No. 1 el promedio Nacional de desempleo es 11,5%, esto nos indica que el Área Metropolitana de Cúcuta se encuentra por debajo 0,4 puntos, esto no quiere decir que la Ciudad refleje un empleo satisfactorio, ya que su nivel de informalidad según el DANE es el 75,3%. (Grafica No. 3)

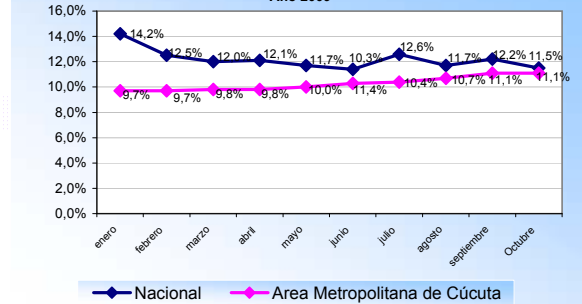
**Grafica No. 2 Desempleo Mensual Año 2009**

Fuente: DANE

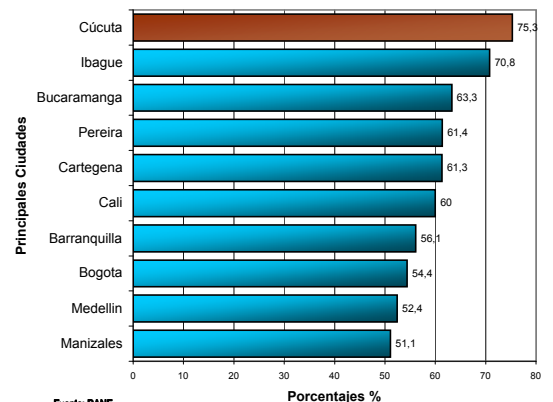
**Grafica No. 3**
**INFORMALIDAD DEL PAIS**

Fuente: DANE

Si siguiendo con la política de análisis económicas, a noviembre de 2009 se encuentran inscritas y vigentes 24,242 empresas en la Cámara de Comercio de Cúcuta, esto es un 8,8% mayor al mismo periodo del año anterior que representaron 22,264

En materia de empleo en el Área Metropolitana de Cúcuta se incrementa la masa laboral desocupada, nos encontramos con el 11,1% de Desempleo al mes de octubre, dos puntos porcentuales mayor a la tasa del mismo periodo del año anterior que estaba en 9,2%.

El recaudo por impuestos internos entre enero y octubre muestra una variación positiva de 6.2 por ciento con respecto al mismo periodo de 2008, en valores absolutos, el recaudo de 2008 fue de \$261,569 millones y al mismo periodo para el 2009 se recaudaron \$ 277,753 millones.