CÁMARA DE COMERCIO DE CÚCUTA





CIERRE DE LA FRONTERA CON VENEZUELA

MEDICIÓN DEL IMPACTO ECONÓMICO



1 IMPACTO FINANCIERO PARA LAS EMPRESAS

Impacto en los indicadores financieros de las empresas por sectores económicos



2 IMPACTO EN INDICADORES MACROECONÓMICOS

Inflación, Desempleo, Informalidad, Turismo, IPC, Comercio exterior.



3 IMPACTO EN LA PERCEPCIÓN DE LOS SECTORES

Matriz de impacto por gremios, Encuesta de percepción empresarial por sectores económicos.

Contenido

"Haciendo de
nuestra región, el
mejor lugar para
vivir en
comunidad"



1 IMPACTO FINANCIERO PARA LAS EMPRESAS

Impacto en los indicadores financieros de las empresas por sectores económicos



2 IMPACTO EN INDICADORES MACROECONÓMICOS

Inflación, Desempleo, Informalidad, Turismo, IPC, Comercio exterior.



3 IMPACTO EN LA PERCEPCIÓN DE LOS SECTORES

Matriz de impacto por gremios, Encuesta de percepción empresarial por sectores económicos.



PIB

"Haciendo de nuestra región, el mejor lugar para vivir en comunidad"

Comparación crecimiento PIB Venezuela vs Norte de Santander

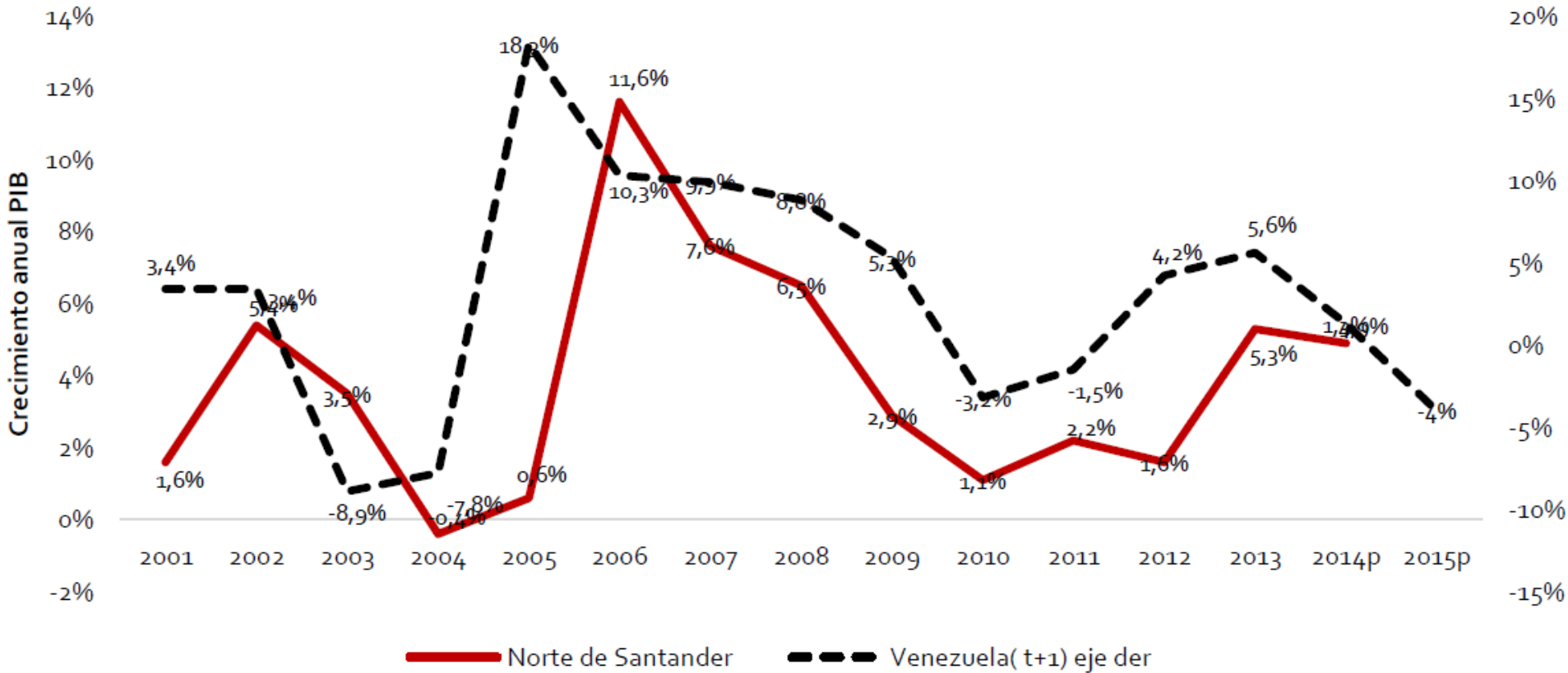

Fuente: DANE y Banco Central de Venezuela



Variación promedio variables financieras por sectores económicos.

"Haciendo de nuestra región, el mejor lugar para vivir en comunidad"

	Promedio Var. INGRESOS	Promedio Var. ACTIVOS	Promedio Var. PERSONAL	Promedio Var. UTILIDAD
Recuperación de materiales	-42%	0%	-	2%
Información y comunicaciones	-41%	8%	(1,6)	13%
Industria manufacturera	-36%	38%	0,0	-26%
Actividades profesionales	-35%	13%	0,3	-1%
Comercio	-31%	30%	0,1	10%
Utilities	-30%	-10%	11,7	-27%
Salud	-27%	0%	1,4	23%
Agricultura y Ganadería	-24%	302%	0,1	31%
Alojamiento y servicio de comida	-23%	1%	0,1	-11%
Actividades financieras y de seguros	-23%	19%	(0,1)	154%
Explotación de minas y cantera	-20%	5%	1,7	57%
Actividades de servicios administrativos	-16%	26%	3,1	12%
Administración pública	-14%	-4%	0,2	-24%
Otras actividades de servicios	-12%	4%	0,2	-21%
Transporte y almacenamiento	3%	-2%	0,6	-5%
Construcción	18%	7%	(0,1)	185%
Actividades artísticas	20%	1%	(0,0)	-16%
Actividades inmobiliarias	26%	0%	0,2	120%
Educación	37%	-1%	0,7	-29%
ESAL	54%	-1%	0,3	-12%



Programas de desarrollo empresarial.

La tarifa para la obtención de la matrícula mercantil de los comerciantes, establecimientos de comercio, sucursales y agencias que inicien su actividad económica principal a partir de septiembre de 2015 y hasta el 31 de diciembre de 2016, será de cero por ciento (0%)

MATRICULAS 2015 - 100% DESCUENTO LEY 1820

MES	P.NATURAL	P.JURIDICA	SUBTOTAL
SEPTIEMBRE	379	44	423
OCTUBRE	784	95	879
NOVIEMBRE	572	85	657
DICIEMBRE	242	52	294
ENERO	865	107	972
FEBRERO	929	131	1060
MARZO	726	113	839
TOTAL	4497	627	5124

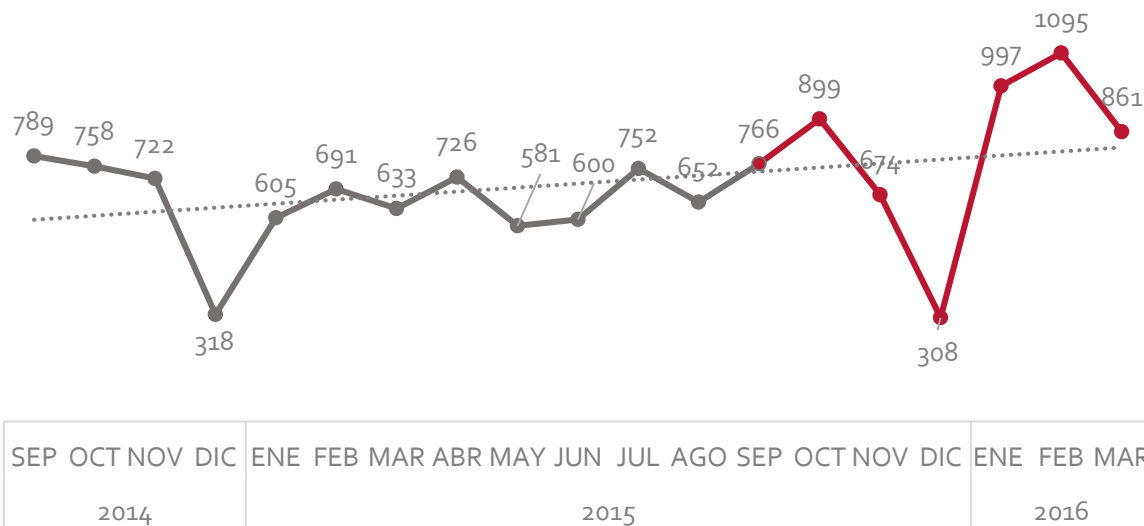

Excluidos de aportes de cofinanciación los proyectos presentados al Fondo Nacional del Turismo.

"Haciendo de nuestra región, el mejor lugar para vivir en comunidad"

Proyectos presentados.	Monto aprobado
Estructurar e implementar un sistema estratégico de información turística, con un alto componente tecnológico e innovador, que permita el seguimiento de las variables asociadas a la oferta y la demanda de productos y servicios turísticos del Departamento con el propósito integrarlo al Centro de Información Turística de Colombia - CITUR en línea con el Plan Estadístico Sectorial de Turismo - PEST.	780.000.000
Promoción del Producto Turístico de Norte de Santander	1.262.000.000
Total	2.042.000.00

Se aprobaron dos proyectos hasta el momento, bajo este contexto si no existiese el beneficio del decreto, el departamento tendría que haber aportado el 50% como recursos de contrapartida, lo que correspondería a un ahorro estimado de \$1.021 MM.

Fuente: Gerencia de Proyectos, Cámara de Comercio de Cúcuta



Exención del IVA.

"Haciendo de nuestra región, el mejor lugar para vivir en comunidad"

Año: 2015
Periodos: de Octubre-Diciembre
Seccional: Impuestos de Cúcuta
Unidad de medida: Cifras en millones de pesos

Concepto	Recaudo 2014	Recaudo 2015	Var. %	metas 2015	Diferencia (recaudo-meta)	Cumplimiento % (meta)
IVA-	14.699	15.427	5,0%	23.545	-8.118	65,5%

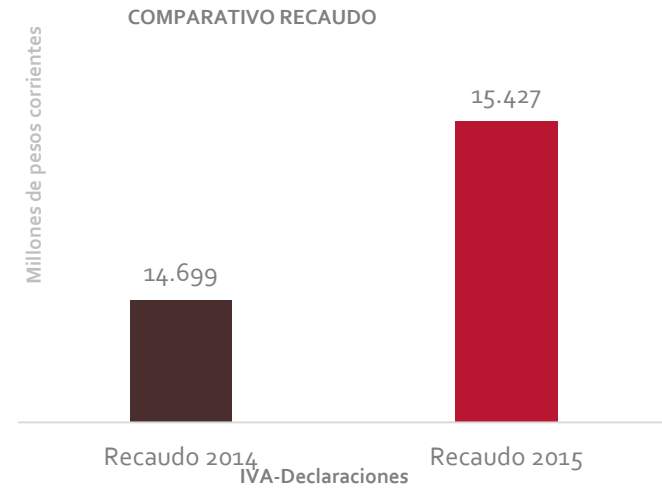
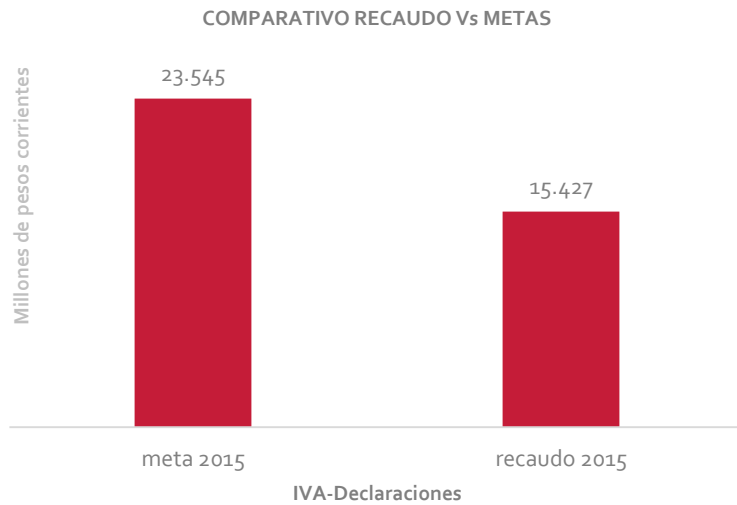

Impacto de la política de abastecimiento de combustible.

"Haciendo de nuestra región, el mejor lugar para vivir en comunidad"

MES	UNIDAD	CANTIDAD
Agosto/2015	5.968.270	Galones/mes
Septiembre/2015	11.719.542	Galones/mes
Octubre/2015	13.301.913	Galones/mes
Noviembre/2015	12.831.866	Galones/mes
Diciembre/2015	12.709.197	Galones/mes
Enero/2016	12.580.520	Galones/mes
Febrero/2016	12.532.352	Galones/mes
Marzo/2016	12.460.919	Galones/mes
Abril/2016	12.346.522	Galones/mes
Mayo/2016	12.196.775	Galones/mes

El ministro de Hacienda explicó que para ayudar a las zonas de frontera, el Gobierno aporta un subsidio de 2.100 pesos por galón, para que paguen los usuarios una gasolina más barata. En Colombia un galón de gasolina cuesta aproximadamente 8 mil pesos, aquí en las zonas de frontera cuesta 5.200 pesos. Esa es la diferencia de precios. De esos 2.800 pesos de diferencia el Gobierno Nacional está poniendo 2.100 por galón. Con base en estos cálculos, según las cifras del Ministerio de Minas y Energía, el total consumido por el departamento entre el periodo agosto de 2015 y enero de 2016, asciende a 118.827.876 de galones, que subsidiado a 2.100 por galón le representa al gobierno un costo estimado de **\$150 mil millones de pesos**.

Fuente: Ministerio de minas y energía



El contrabando ha sido por muchos años el punto de quiebre de la estructura económica y social de la ciudad, lo cual junto con la informalidad empresarial influyen directamente en la lenta transformación y evolución de Cúcuta hasta la fecha. Desde el cierre de la frontera con Venezuela se han obtenido los siguientes resultados en aprehensión de mercancías por valor de \$13.887.035.833 representadas en 3.261 actas de aprehensión:

Aprehensión de mercancías

20 Agosto 2015 – 22 Mayo 2016

Sector Económico	Valor
Perecederos	\$ 4.142.744.810
Textiles	\$ 1.698.015.627
Automotores	\$ 1.262.134.019
Medicamentos	\$ 1.033.293.463
Calzado	\$ 938.229.682
Elementos de Aseo	\$ 517.377.999
Químicos	\$ 411.906.497
Combustible	\$ 342.497.237
Autopartes	\$ 122.772.776
Otros	\$ 3.418.063.723
Total	\$ 13.887.035.833

Fuente: Policía fiscal y aduanera de Cúcuta

Impacto de la crisis en las líneas de crédito de BANCOLDEx.

"Haciendo de nuestra región, el mejor lugar para vivir en comunidad"

En el análisis de la colocación de créditos para Bancoldex, se destaca que en el 2015 se entregaron créditos por \$13.042 millones, mientras que en 2016 se presentan créditos por \$77.977 lo que representa un crecimiento del 497%. En cuanto al tamaño de las empresas beneficiadas en el 2015 la mitad de los beneficiados fueron pymes y la otra mitad microempresas, en el 2016 el panorama cambia pues el 73% fueron pymes beneficiadas y casi cerca del 10% son grandes empresas que no se veían beneficiadas en el 2015.

Tamaño	2015	Porcentaje	No. operaciones	2016	Porcentaje	No. operaciones
Grande				7.369	9,45 %	12
Pymes	7.207,	55,26 %	64	57.618	73,89 %	313
Microempresa	5.836,	44,74 %	1.422	12.990	16,66 %	1.672
Suma:	13.042,	100,00 %	1.486	77.977,	100,00 %	1.997

En cuanto al uso del dinero se resalta la diferencia de usos de un año a otro, pues en 2015 la mitad de los créditos estaban destinadas a capital de trabajo y la otra mitad para modernización de equipos, mientras que para el 2016 cerca del 85% estuvo destinado para capital de trabajo.

Destino	2015	Porcentaje	No. operaciones	2016	Porcentaje
Capital de trabajo	6.746	51,72 %	528	66.034	84,68 %
Modernización	6.297	48,28 %	958	11.943	15,32 %
Suma:	13.042,	100,00 %	1.486	77.977,	100,00 %

En cuanto al plazo del crédito tanto para 2015 como para 2016 la mayoría de los créditos estuvieron concebidos a mediano plazo con una participación del 57,8% y 73,86% del total de tipo de plazos, respectivamente.





1 IMPACTO FINANCIERO PARA LAS EMPRESAS

Impacto en los indicadores financieros de las empresas por sectores económicos



2 IMPACTO EN INDICADORES MACROECONÓMICOS

Inflación, Desempleo, Informalidad, Turismo, IPC, Comercio exterior.



3 IMPACTO EN LA PERCEPCIÓN DE LOS SECTORES

Matriz de impacto por gremios, Encuesta de percepción empresarial por sectores económicos.

Comportamiento de la tasa de **desempleo** Cúcuta AM 2014-2015-2016

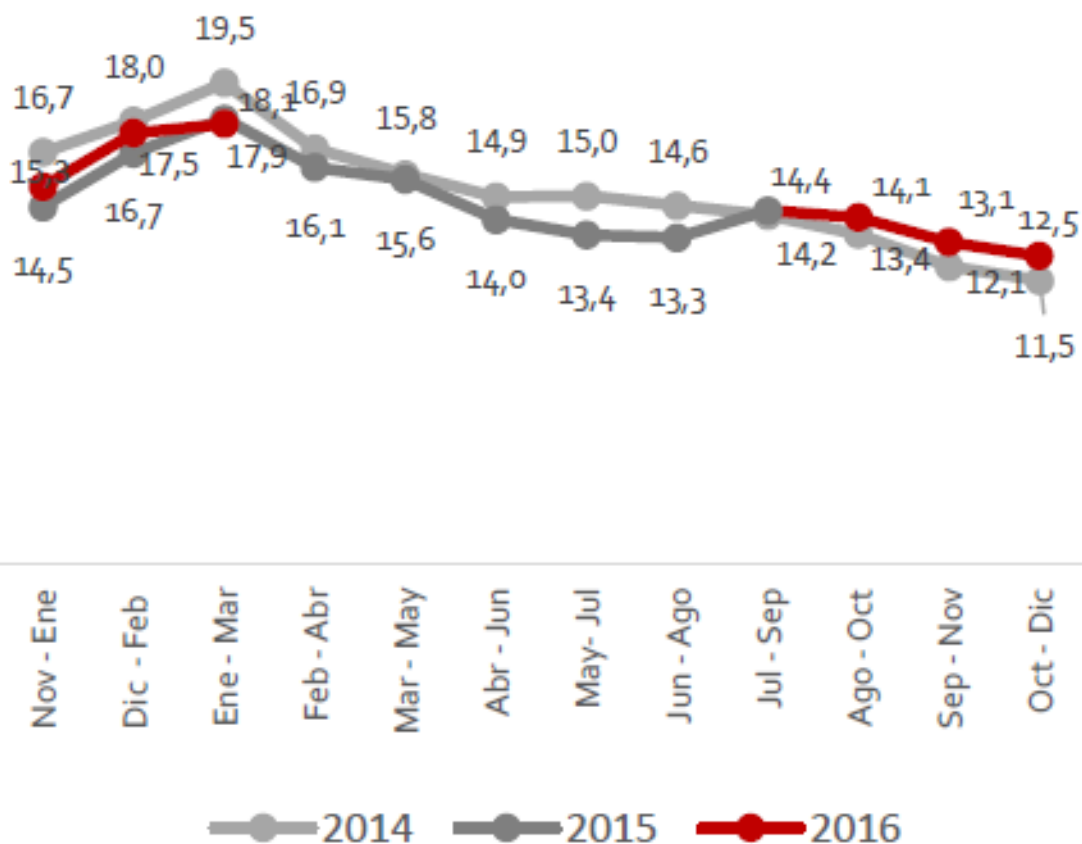

Comportamiento de la tasa de **desempleo** Cúcuta vs Nacional 2014-2015-2016

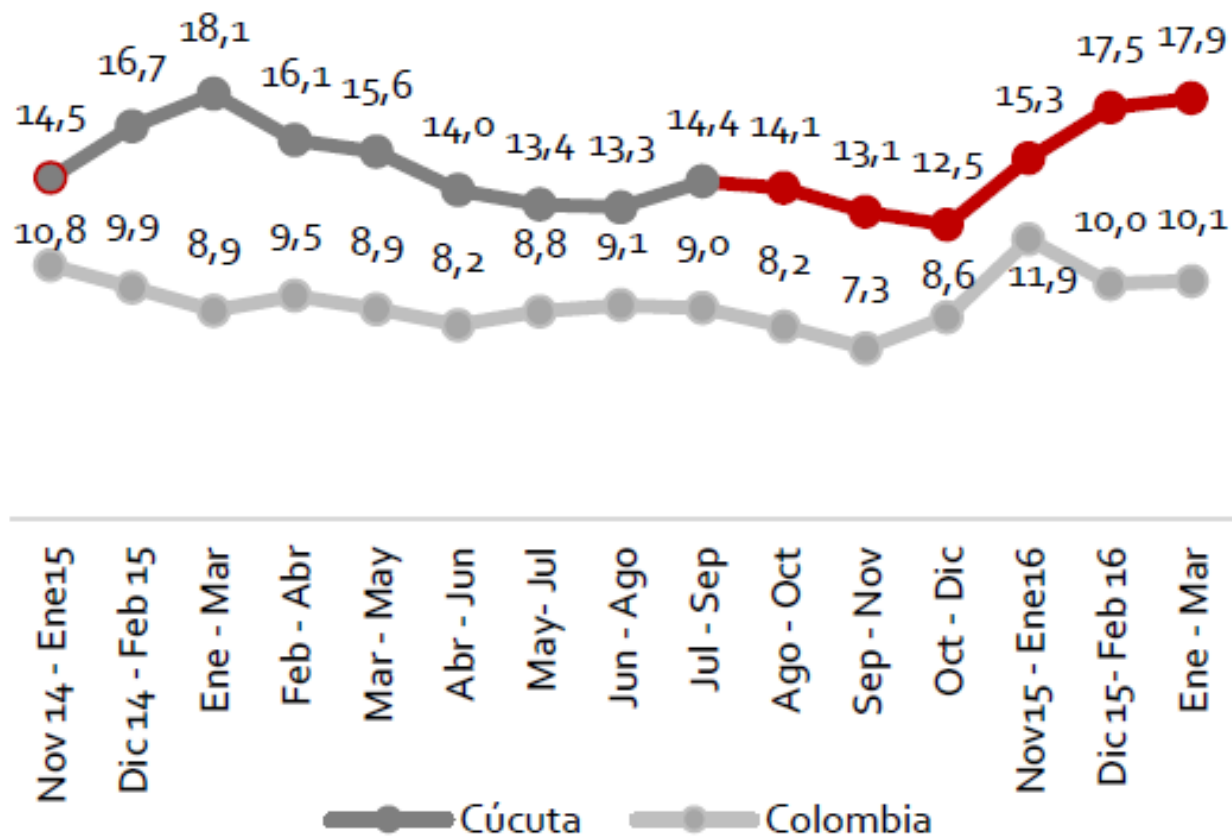

Comportamiento de la informalidad 2014 - 2015 - 2016

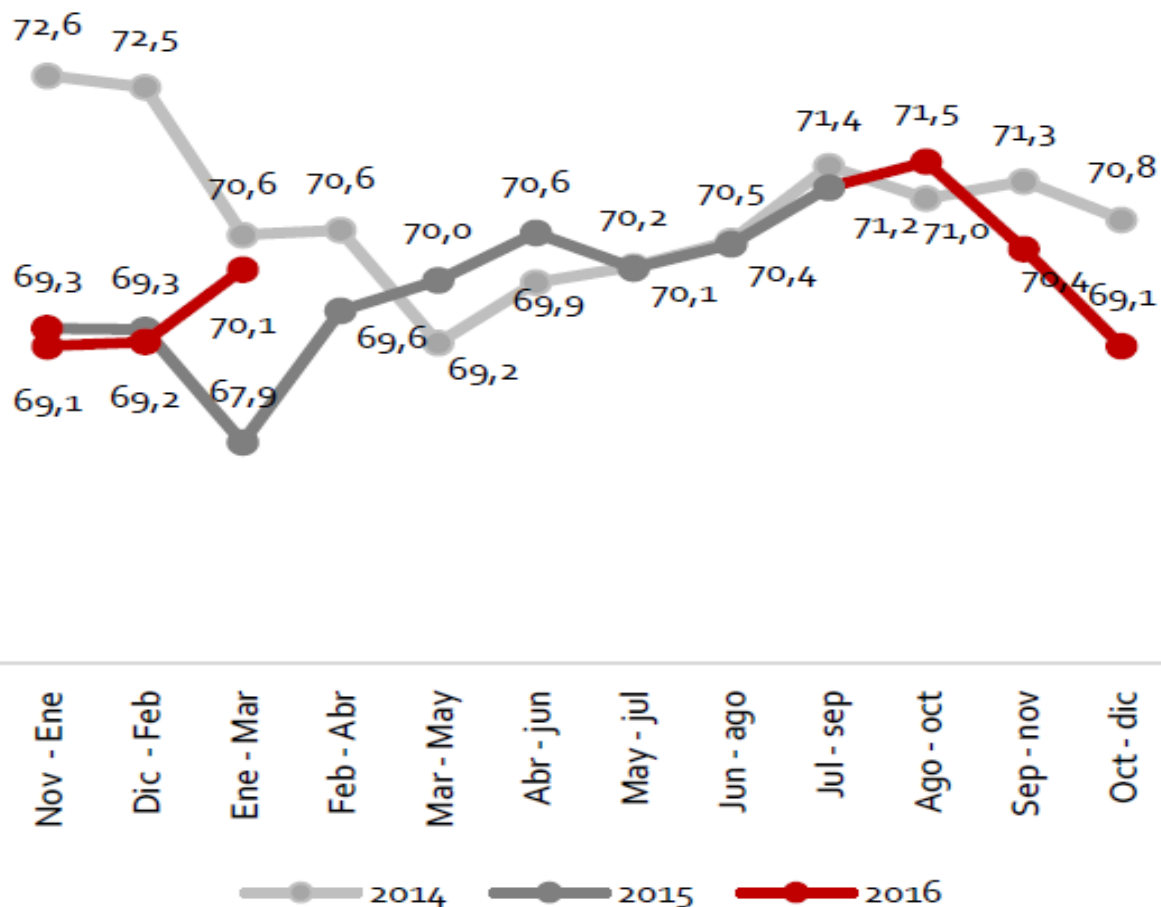

Comportamiento de la informalidad Cúcuta vs Nacional

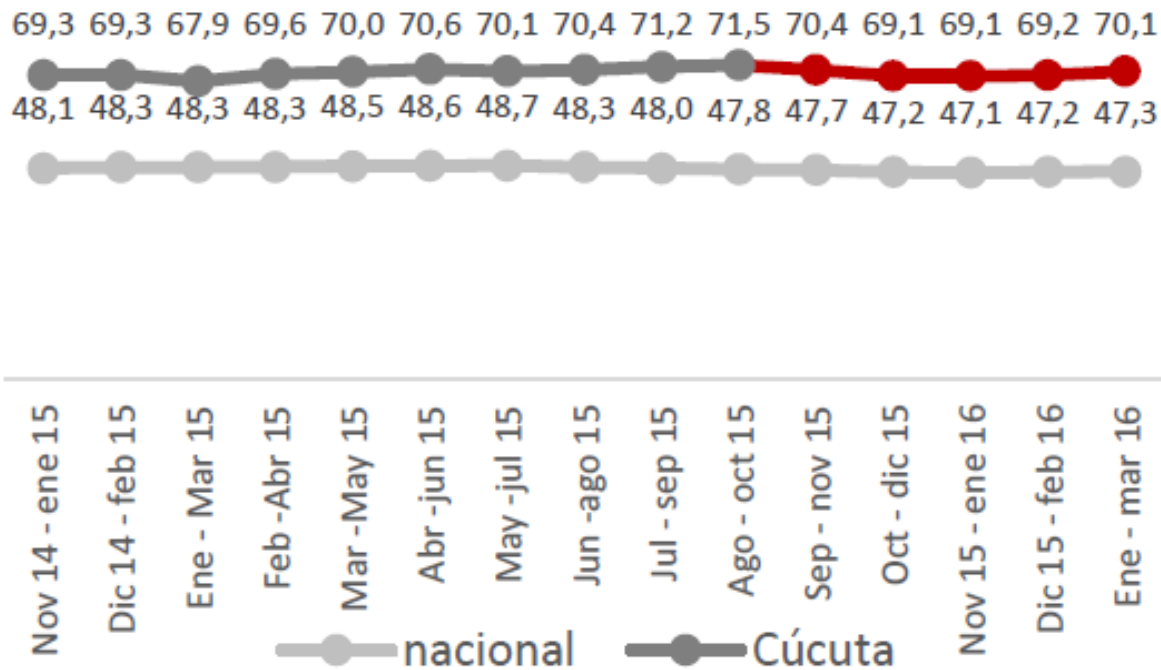

Fuente: DANE

Comportamiento del IPC Cúcuta 2014 – 2015 - 2016

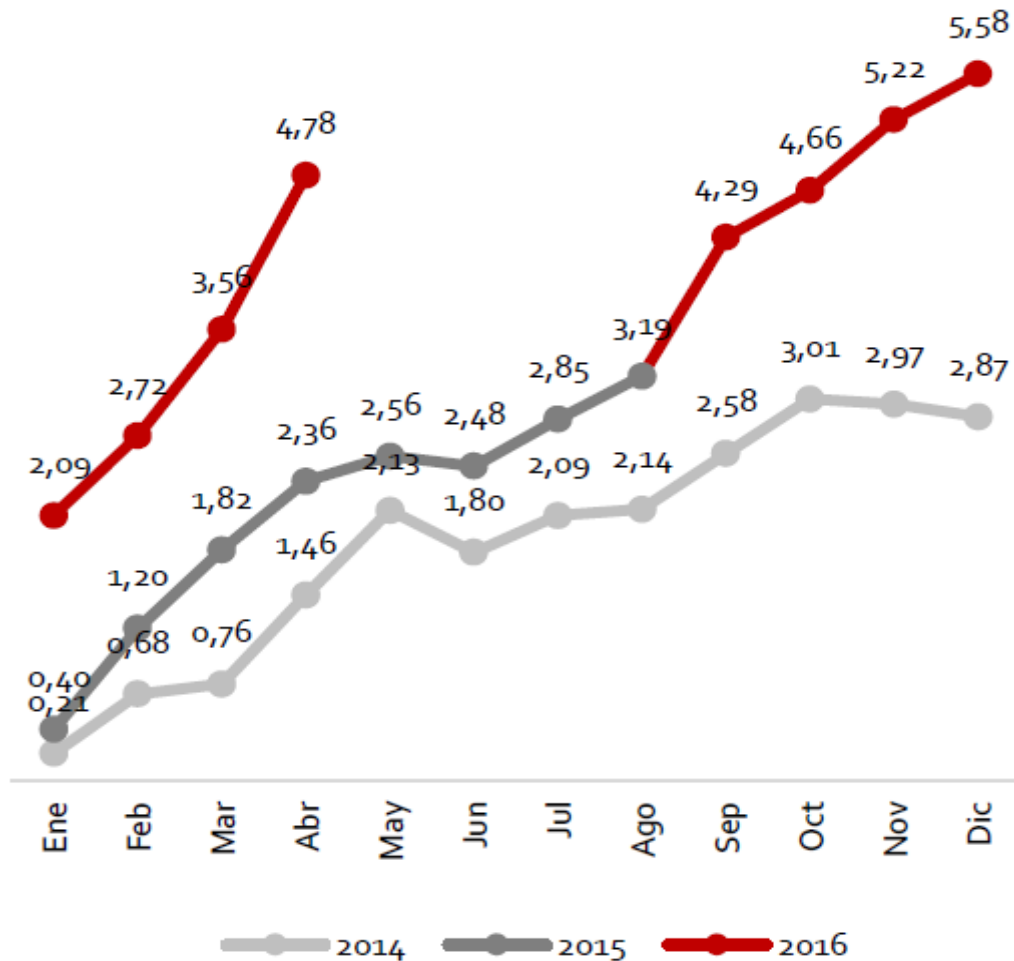

Movimiento de **pasajeros** Aeropuerto Camilo Daza 2014 – 2015 - 2016

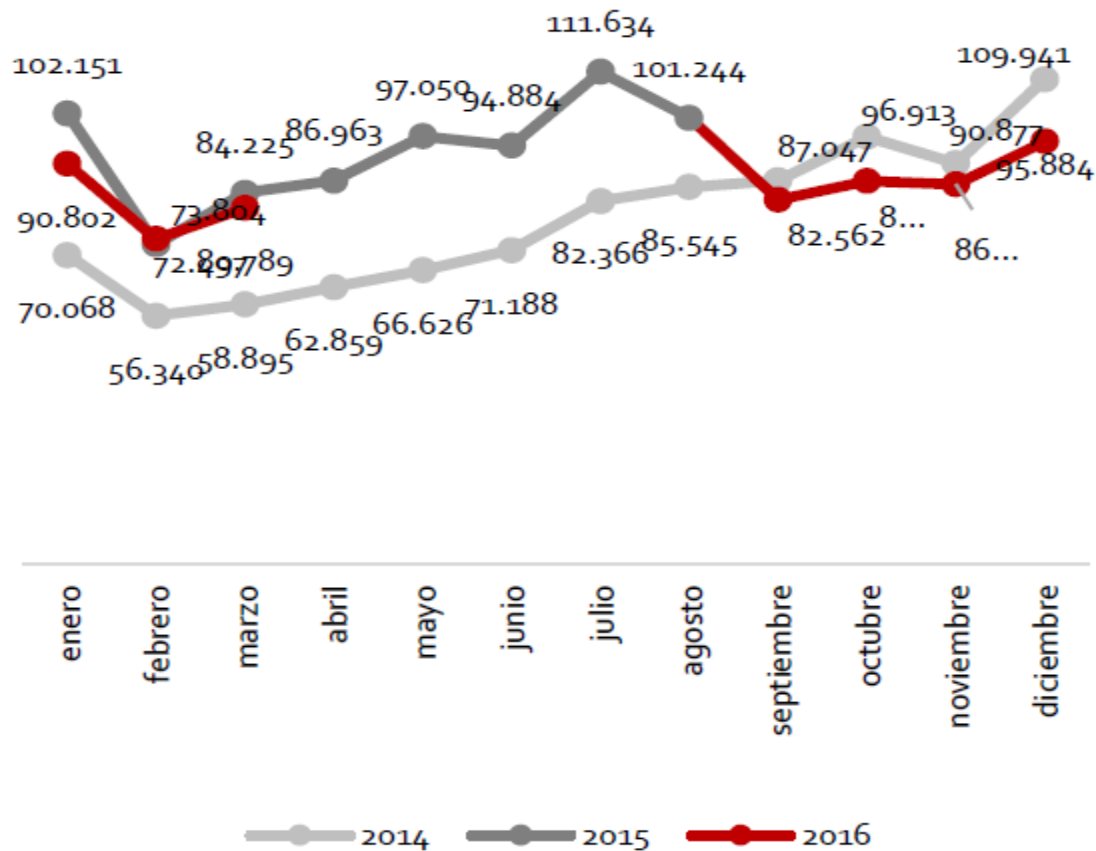

Exportaciones totales de Norte de Santander Cifras Millones USD/FOB

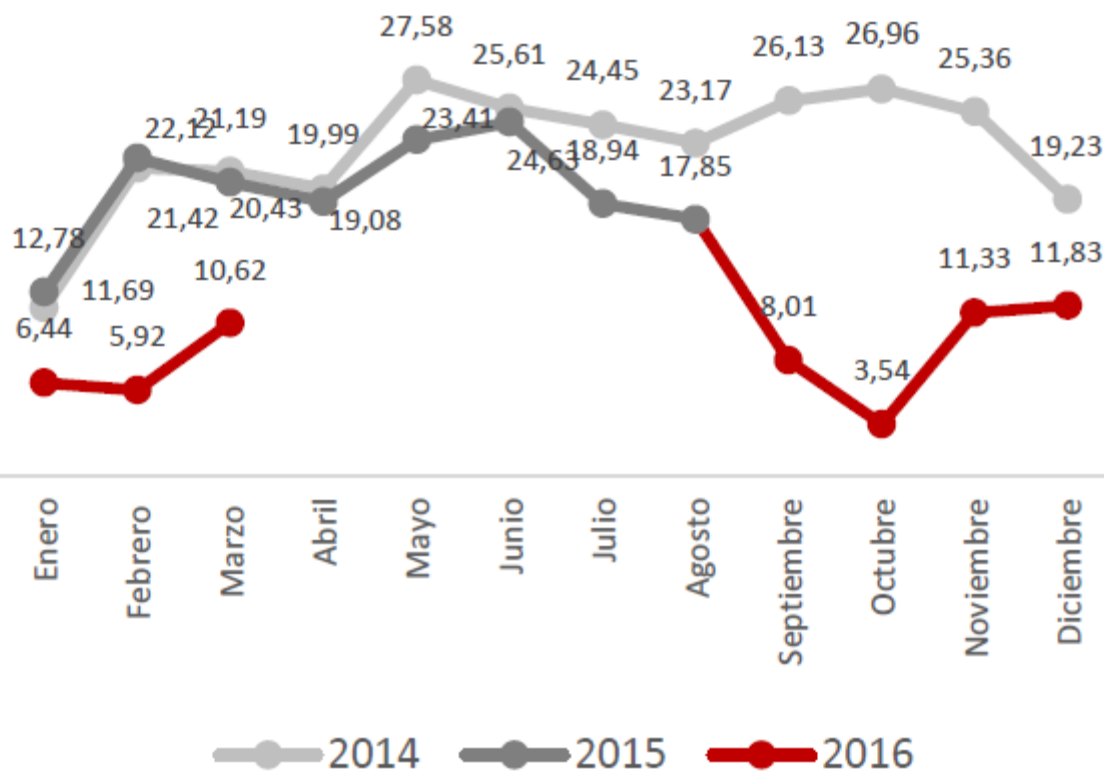

Norte de Santander a Venezuela Cifras Millones USD/FOB

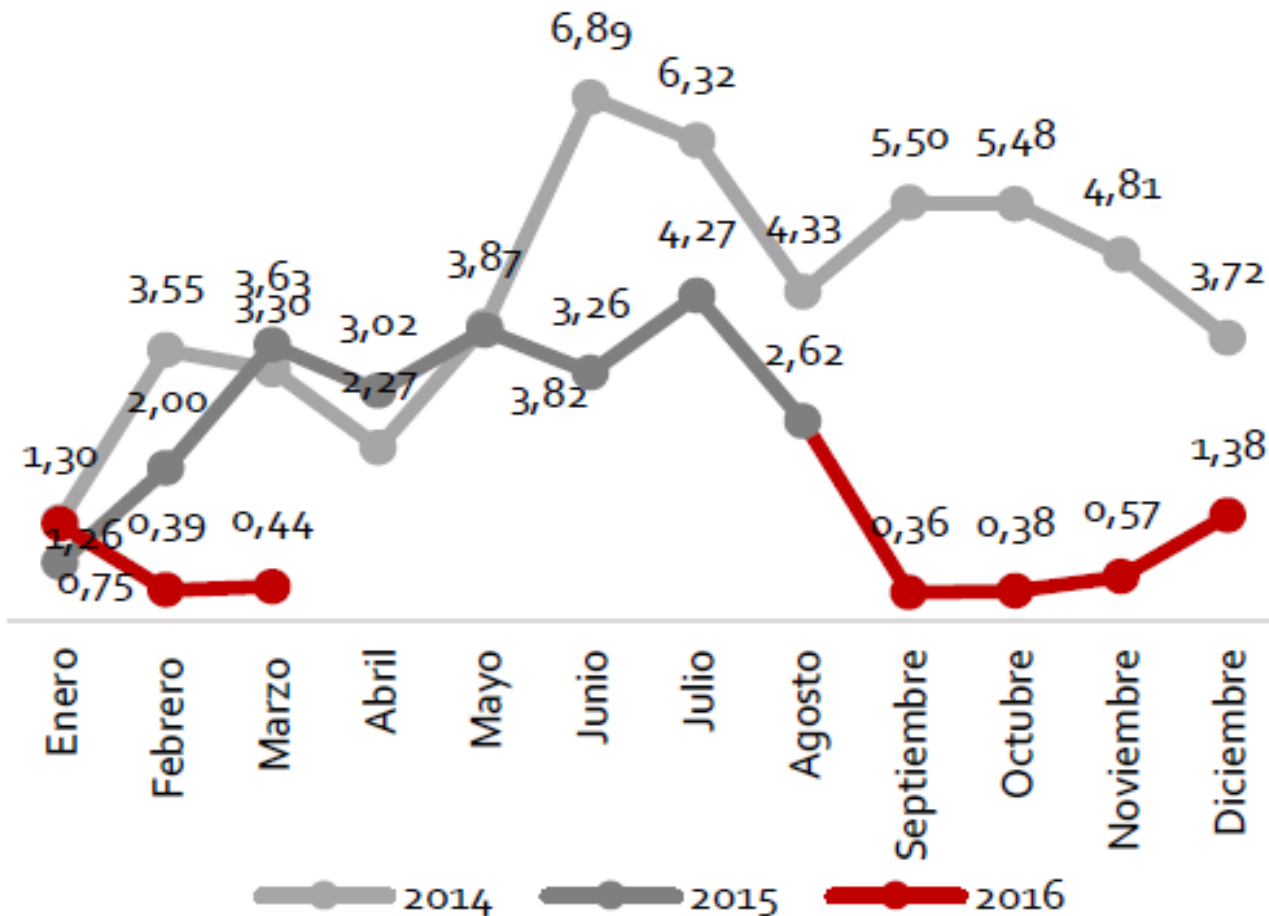



1 IMPACTO FINANCIERO PARA LAS EMPRESAS

Impacto en los indicadores financieros de las empresas por sectores económicos



2 IMPACTO EN INDICADORES MACROECONÓMICOS

Inflación, Desempleo, Informalidad, Turismo, IPC, Comercio exterior.













3 IMPACTO EN LA PERCEPCIÓN DE LOS SECTORES

Matriz de impacto por gremios, Encuesta de percepción empresarial por sectores económicos.

Impacto en la percepción de los sectores.

"Haciendo de nuestra región, el mejor lugar para vivir en comunidad"

SECTORES	EMPLEO		VENTAS		PRODUCCIÓN		EXPORTACIONES	
	Variación	Valor	Variación	Valor	Variación	Valor	Variación	Valor
Minero 	↓	-51,4%	↓	-47,2%	↓	-10%	↓	-48,6%
Comercio 	↓	-33,4%	↓	-25%	↓	-58,3%	N/A	N/A
Alojamiento 	↓	-10%	↓	-42%	↓	-56%	N/A	N/A
Logística 	↓	88%	↓	No. reg	↓	No. reg	↓	No. reg
Transporte 	==	(+/-)5%	↓	-90%	↓	-90%	N/A	N/A
Manufacturas 	==	(+/-)5%	↓	-10%	↓	-10%	↓	-79%
Construcción 	==	(+/-)5%	==	(+/-)5%	==	(+/-)5%	N/A	N/A
Salud 	==	(+/-)5%	==	-5%	==	(+/-)5%	N/A	N/A
Supermercados 	==	(+/-)5%	↑	200%	↑	200%	N/A	N/A
Agro 	↑	(+/-)30%	↑	(+/-)26%	↑	(+/-)26%	↑	120%
Estaciones de servicio 	↑	160%	↑	300%	↑	300%	N/A	N/A



¡Gracias!

